

Diagnóstico del Mercado de Trabajo Local de Almuñécar (Granada)



ÍNDICE

1. Justificación del territorio seleccionado, discusión de los datos utilizados (metodología) y descripción general.
2. Datos demográficos
3. Estructura social
4. Infraestructuras
5. Servicios
6. Actividades productivas -Estructura Económica (sectores, empresas, características de las empresas,...)
7. Mercado de trabajo
8. Conclusiones
9. Anexos

1. Justificación del territorio seleccionado, discusión de los datos utilizados (metodología) y descripción general.

Almuñécar, enclavada al suroeste de la provincia de Granada, en el corazón de la COSTA TROPICAL, limita al norte con el municipio de Otívar, al este con Jete, Itrabo y Salobreña, al oeste con Nerja (Málaga) y al sur con el Mar Mediterráneo. Tiene una superficie de 83 Km², una población de 25.927 habitantes y una población relativa o densidad de población de 312 hab/km² (cantidad de personas que habitan por unidad de superficie).

Esta zona está delimitada por los siguientes elementos geográficos:

- Al sur las aguas del mar Mediterráneo.
- Al norte la Sierra de la Tejeda y Almijara y el Chaparral.
- Al Oeste la Sierra de la Almijara, llegando las últimas estribaciones a Cerro Gordo.
- Al Este últimas derivaciones de la Sierra litoral.

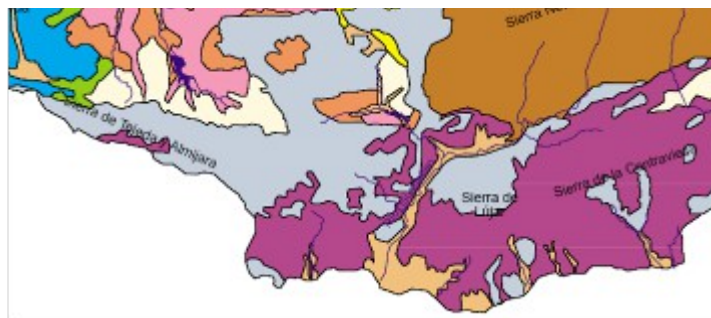

La ciudad posee un rico patrimonio histórico-artístico, representativo de su milenaria historia. Bajo este substrato histórico-arqueológico, y apoyada en un micro-clima subtropical, Almuñécar ha sentado las bases de su economía y su mercado de trabajo en el turismo y en la agricultura.

Su ubicación geográfica, las características sociodemográficas que presenta su población, su historia y sus circunstancias medioambientales nos permite determinar que estamos ante un municipio desde la perspectiva laboral definido, significativo y comparable del cual, vamos a realizar un diagnóstico basado en una métrica adecuada proveniente de fuentes estadísticas oficiales (INE, IECA, Seguridad Social, SEPE y SAE) que nos van a permitir hacer una radiografía precisa sobre el mercado de trabajo local.

El diagnóstico del mercado de trabajo local (MTL) de Almuñécar parte de la **HIPÓTESIS** de que existe una relación directa entre la falta de diversidad económica, con absoluta dependencia de sectores económicos de temporada como la agricultura y el turismo propiciando esto precariedad laboral, alta tasas de temporalidad y falta de oportunidades con una peligrosa desviación hacia la economía sumergida.



OBJETIVOS GENERALES Y ESPECÍFICOS DEL DIAGNÓSTICO

Objetivo General (OG)

Mediante el modelo de la descodificación y el enfoque de los mercados de trabajo locales se pretende analizar la configuración característica del empleo-desempleo y su vinculación con la estructura económica de Almuñécar durante el periodo 2010-2020 afectado por tres fases de ciclos bien distintos:

- Crisis 2008-2014
- Recuperación 2015-2019
- Crisis 2020-Actualmente

Objetivos Específicos (OE)

Objetivo específico primer nivel: Conocer en profundidad a través de análisis secundario de los datos proporcionados por las diferentes estadísticas oficiales el mercado de trabajo local y los problemas relacionados con él, construyendo índices e indicadores sintéticos que muestren de manera objetiva esta realidad.

Objetivo específico segundo nivel: Conocer la realidad laboral de Almuñécar durante el periodo 2010-2020 realizando un análisis de la progresión del mismo entre crisis (financiera y COVID).

Objetivo específico tercer nivel: Profundizar en el conocimiento del mercado de trabajo local de Almuñécar identificando necesidades y estableciendo posibles actuaciones de mejora.

METODOLOGÍA

Debido a la inmensa cantidad de información que se genera relativa al mundo del trabajo, y que cambia constantemente, se ha diseñado una estrategia de recogida de información basada en la armonización de indicadores aplicando un modelo de diagnóstico fundamentalmente deductivo y constructivo con recogida de información diacrónica.

Al aplicar estos indicadores se están definiendo códigos temáticos que permitirán valorar la repercusión y la relación existente con temporalidad-precariedad estructura económica inestable y dependiente.

INDICADORES Y FUENTES DE INFORMACIÓN PRINCIPALES

- **Paro registrado:** estadística desagregada que comprende al conjunto de personas desocupadas que permanecen inscritas en la oficina de empleo de Almuñécar en demanda de trabajo el último día del mes. Quedan excluidas de este registro determinados colectivos (demandantes que solicitan expresamente un empleo de determinadas características, los que no tienen disponibilidad inmediata para trabajar o beneficiarios de subsidios agrario, entre otros). Fuente: SAE y SEPE.
- **Tipología de contratos:** explotación estadística que nos permite conocer los tipos de contratos (indefinidos o temporales), por sexo y sectores principales de actividad (agricultura, industria, construcción y servicios). Los empresarios están obligados a comunicar al Servicio Andaluz de Empleo el contenido de los contratos de trabajo celebrados o las prórrogas de los mismos, deban o no formalizarse por escrito, en los diez días siguientes a su concertación. Los datos estadísticos de contratos de un mes determinado son los comunicados por los empresarios durante ese mes (independientemente de cuando se inicie el contrato) y son agrupados según la localidad del centro de trabajo. Fuente: SEPE y SAE.
- **Empresas por municipio y sector de actividad principal:** información relativa a empresas y establecimientos que desarrollan su actividad en Almuñécar a través de unas características principales: sector de actividad, forma jurídica, etc. Fuente: INE e IECA.
- **Datos de afiliación:** recoge el número de personas trabajadoras que están en alta a final de cada mes. Fuente: Seguridad Social.

- **Demográficos y de estructura social:** densidad de población, envejecimiento, población extranjera.
- **Infraestructuras:** principales infraestructuras de transporte.

DETERMINACIÓN DE LA MUESTRA.

Población activa de Almuñécar (Granada)

ESPACIO TEMPORAL

Serie histórica 2010-2020. Periodo entre crisis.

2. DATOS DEMOGRÁFICOS Y DE ESTRUCTURA SOCIAL.

La población de derecho en Almuñécar en el año 2020 asciende a 25.927 habitantes (cifras oficiales según los datos del padrón a 1 de enero) de los cuales 12.783 son hombres (49.3%) y 13.144 son mujeres (50.7%). Como se puede observar, estamos ante porcentajes homogéneos donde la población está bastante equilibrada desde la variable del género.



Fuente: INE. Evolución de la Población por género en los últimos 10 años.

Analizando la serie histórica podemos observar que en **10 años Almuñécar ha perdido 1.776 habitantes pasando de los 27.703 en el año 2010 a los 25.927 que tiene hoy**. Conocer las causas de este descenso es complicado desde un punto de vista estadístico por la cantidad de variables que pueden influir en este fenómeno (económicas, envejecimiento población, estacionales, laborales, crisis del ladrillo, movilidad a otras localidades, etc).

Resulta altamente llamativo al analizar la evolución de la población en Almuñécar, como hay una pérdida de población de 2.117 personas entre los años 2012 (27.703) y 2013 (25.586). Desconocemos la causa de la variación tan abrupta de los datos en esos dos años.

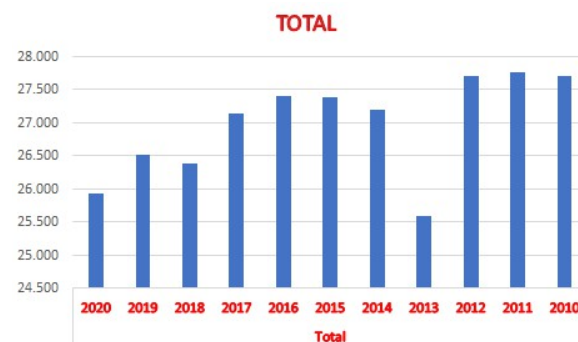

Fuente: INE. Evolución de la Población en los últimos 10 años.

Según los datos del censo de población y viviendas 2011, en ese año, había 5.052 personas con más de 65 años, lo que supone un 18% de la población total. Es más que evidente que la proporción no es elevada respecto a otros municipios, sobretodo menores, donde a medida que disminuye la población aumenta el porcentaje de personas mayores fijada de media nacional en un 30% respecto al total. En España la población mayor de 65 años supone el 17% de la total, en Andalucía el 15,6% y en la provincia de Granada el 17,5%.

El **Índice de Envejecimiento** es el indicador más utilizado para ver el proceso de envejecimiento siendo este una proporción del número de personas de más de 65 años con respecto a la población global (Definición IAEST).

El Padrón Municipal de Habitantes, cifras oficiales de población municipal establece que los habitantes extranjeros residentes en Almuñécar suponían en el año 2019 el 17,80% (4.721) respecto a la población total (26.514). Desde el año 2010 (5.572) al 2019 (4.721) el peso de este segmento de población ha disminuido en 851 personas en 9 años.

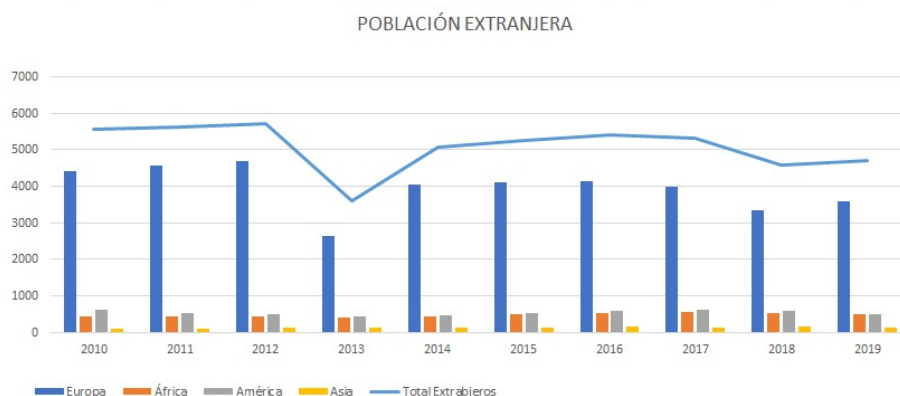
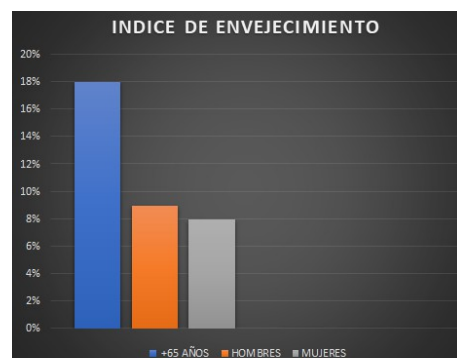

Fuente: Instituto de Estadística y Cartografía de Andalucía. Explotación del Padrón municipal de habitantes del INE.2010-2019

Uno de los factores de este descenso se puede explicar por la **pérdida de competitividad y por la temporalidad en el mercado laboral de Almuñécar**. Muchos de ellos se movían a la localidad por causas económicas.

Mucha de esta población extranjera venía a la localidad tras su jubilación. Muchos de ellos fallecen y la pareja suele volver a su país de origen tras quedarse sólo

El **BREXIT** también ha empujado a muchos residentes británicos a abandonar localidad ante la incertidumbre legal que ha generado la salida británica de la Unión Europea.

El cupo de residentes extranjeros proveniente de Europa es el predominante destacando británicos y alemanes.

Anual Europa	Alemania	Francia	Italia	Portugal	Reino Unido	Rumanía	Polonia	Bulgaria	Rusia	Ucrania
2010	642	207	261	45	1179	368	28	63	79	4
2011	651	216	253	45	1225	395	26	67	83	8
2012	657	224	267	46	1261	419	34	72	83	8
2013	298	129	186	39	712	314	27	46	78	8
2014	535	207	244	40	1119	346	32	64	83	10
2015	540	212	238	43	1108	357	32	66	92	11
2016	528	225	243	44	1072	354	32	62	112	13
2017	514	237	228	34	1021	363	29	58	109	14
2018	363	206	232	33	855	357	34	42	93	13
2019	385	222	228	38	1022	332	40	42	79	14

Fuente: Instituto de Estadística y Cartografía de Andalucía. Explotación del Padrón municipal de habitantes del INE.2010-2019

El número de personas marroquíes que viene a Almuñécar sigue siendo un grupo predominante respecto a los que vienen del continente africano, siendo terceros en el ranking detrás del Reino Unido y Alemania.

Respecto al contingente de población proveniente de América, los argentinos siguen siendo el grupo preponderante.

Anual África	Argelia	Marruecos	Nigeria	Senegal
2010	10	315	2	79
2011	7	334	2	84
2012	5	347	3	59
2013	6	348	3	37
2014	6	351	1	64
2015	4	380	1	100
2016	5	394	1	112
2017	4	403	1	120
2018	3	371	1	125
2019	4	367	1	115

Anual América	Cuba	República Dominicana	Argentina	Brasil	Venezuela	Bolivia	Chile	Colombia	Ecuador	Paraguay	Perú	Uruguay
2010	43	9	297	22	13	48	7	33	36	26	5	38
2011	43	10	228	20	10	23	9	37	38	23	4	31
2012	34	16	207	16	9	20	8	45	29	7	4	30
2013	35	17	171	13	8	24	7	41	25	10	4	30
2014	39	12	187	26	8	30	4	24	23	15	3	31
2015	39	17	188	29	14	29	6	26	22	24	3	24
2016	39	25	195	31	15	32	8	29	28	33	5	28
2017	35	28	186	33	19	28	9	29	20	31	4	26
2018	29	22	168	34	19	22	8	21	18	33	3	26
2019	18	16	129	28	19	14	3	32	18	25	7	22

Como en el resto de España y Andalucía, la población china tiene cada vez mayor presencia en Almuñécar. Su aparición representativa vinculada a la tendencia cada vez mayor de la **etnificación del mercado laboral** (comercio, alimentación y restauración).

Al ser Almuñécar un municipio turístico su población se puede multiplicar por 6 en verano pero no hay datos fiables sobre ello. El estudio de la **población vinculada** nos puede ayudar a estimar la carga real de población que debe soportar un municipio. Para su cálculo hay que estudiar al conjunto de personas que tienen algún tipo de vinculación con él (residentes, trabajadores de otras localidades, personas que pasan tiempo durante el año). Dentro de la población vinculada distinguimos entre **población vinculada residente** (población que reside, población que reside y trabaja y población que reside y estudia) y **población vinculada no residente** (población que no reside pero trabaja, población que estudia y no reside, población que no reside pero pasa más de 14 noches al año).

Anual Asia	Pakistán	China	Oceanía
2010	8	71	5
2011	9	77	3
2012	19	86	1
2013	22	74	1
2014	21	87	1
2015	15	99	1
2016	17	115	5
2017	13	110	7
2018	10	113	2
2019	11	92	8

Según el censo de población y viviendas del año 2011 (INE), Almuñécar cuenta con una población vinculada de 57.303, con una Tasa de Vinculación del 213,37% (porcentaje de población vinculada de Almuñécar respecto a la población que reside). Si su valor mínimo fuera 100 correspondería a un municipio que no recibe población no residente. Esto nos demuestra que en Almuñécar hay población flotante y no vinculada elevada respecto a la residente.

Es importante destacar como un municipio de estas características dispone de 25.824 viviendas (datos censo de población y viviendas 2011. INE) de las que 15.703 son el total de viviendas no principales. Esto quiere decir que más del 60% de las viviendas de la localidad no son principales.

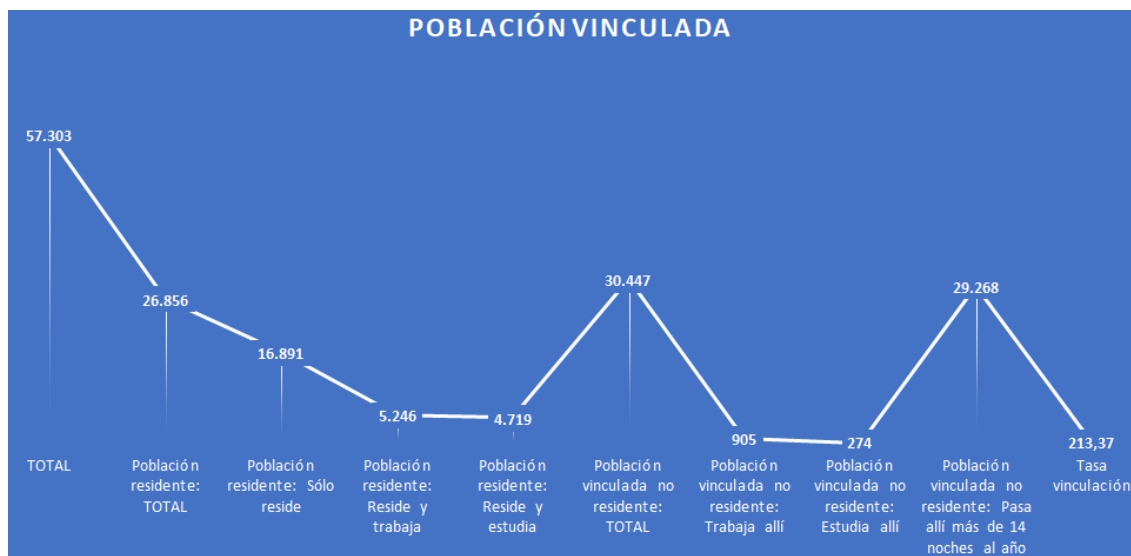

3. INFRAESTRUCTURAS

La finalidad del apartado es mostrar con detalle la realidad de Almuñécar en cuanto a las infraestructuras de transporte disponibles. Esto nos permitirá, a su vez, poder entender como su ubicación y su especial orografía ha condicionado el crecimiento y el desarrollo económico, poblacional y laboral del municipio.

Almuñécar históricamente soportó un gran déficit en las comunicaciones por carretera con el resto de la provincia y Málaga, así como con los grandes núcleos económicos de la Península. En el eje Norte-Sur, las comunicaciones entre Almuñécar y la capital de la provincia, Granada, se han basado en dos únicas posibilidades, la A-44 (Bailén – Motril); y la A-4050, tradicionalmente conocida como “Carretera de la Cabra” (Granada - Almuñécar). En el eje Este-Oeste, sólo existen dos opciones, la Nacional 340 y la A-7S, A-7Sa, A7Sb que une todo el litoral mediterráneo.

Las vías de acceso al municipio sólo se pueden hacer por carretera o por mar utilizando el Puerto Deportivo Marina del Este.

Almuñécar cuenta con una Estación de Autobuses principal que conecta con los diferentes núcleos de población a través del servicio de transporte colectivo urbano.

La Costa Tropical y Almuñécar en concreto no tiene comunicación ferroviaria con ninguna de las líneas del país, por lo que, en este sentido, está totalmente aislada.



4. CALIDAD DE VIDA

A la hora de analizar el dinamismo económico de Almuñécar y el funcionamiento del mercado de trabajo local podemos utilizar una serie de indicadores clave que nos ayudarán a conocer la calidad de vida de la población.

Según los datos del Sistema de Información Multiterritorial de Andalucía (SIMA) y la Agencia Estatal de Administración Tributaria (AEAT) que sólo aportan datos del periodo 2010-2018, indican que Almuñécar ha tenido una Renta Neta Media Declarada de 13.236,34€ (reta neta total declarada dividida por el total de declaraciones presentadas). Es importante indicar que hay un umbral mínimo de renta por debajo del cual no se está obligado a presentar la declaración anualmente. En Andalucía en el año 2016 había una renta media declarada de 16.027€ y en Motril de 14.534€.

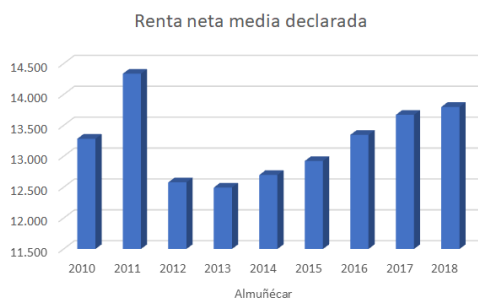

Centros de Enseñanzas repartidos entre Almuñécar y los demás núcleos de población.

Tipo de Centro	Unidades Educativas
Institutos de Educación Secundaria	1
Institutos de Educación Secundaria y Bachillerato	1
Institutos de Educación Secundaria, Bachillerato y F.P	2
Centros Educación Infantil y Primaria	7
Escuela Municipal de Música y Danza	1
Centro autorizado enseñanzas artísticas elementales danza (privados)	2
Centro de Educación Permanente	1
Escuela Infantil	6
Centro de Educación Infantil (privado)	1
Escuela primaria y secundaria (privada)	1

*Fuente: Consejería Educación. Junta de Andalucía

Según los datos sobre infraestructuras educativas, la localidad cuenta suficientes centros educativos teniendo en cuenta los datos del Censo de Población y Viviendas 2011, en Almuñécar había 5.217 habitantes de entre 0 y 18 años. Es más que probable, que en los últimos 9 años la natalidad haya descendido y la población estudiante también.

La **SALUD**, hoy más que nunca, es el factor clave para medir la calidad de vida. Según los datos del SIMA correspondiente al año 2016, Almuñécar cuenta con un Centro de Salud, dos Consultorios Locales y 1 Consultorio Auxiliar. Todas las derivaciones a especialista se hacen al Hospital Comarcal Santa Ana de Motril o al Hospital Campus de la Salud en Granada.

5. ACTIVIDADES PRODUCTIVAS - ESTRUCTURA ECONÓMICA (SECTORES, EMPRESAS, CARACTERÍSTICAS DE LAS EMPRESAS,...)

El Instituto Nacional de Estadística (INE) establece una variable de análisis sobre las empresas activas por municipios a 1 de enero de cada año.

El desglose de empresas por sector de actividad que se ofrece para un municipio depende de su tamaño y para municipios de más de 5.000 habitantes se ofrece información ampliada segregada por secciones según la Clasificación Nacional de Actividades Económicas (CNAE-09)

Analizar las características de las empresas de Almuñécar así como sus establecimientos cuantificando e identificando el sector al que pertenecen nos permitirá ver el dinamismo, la prevalencia de determinadas actividades y las características del tejido empresarial sexitano.

La economía almuñequera está supeditada al sector turístico y servicios. La fluctuación de empresas de este sector no ha sufrido grandes cambios en el periodo 2010-2020. La media presenta una sostenibilidad por encima siempre de las 800.



Es llamativo como el segundo sector en relación al número de empresas existentes es el de **actividades técnicas y profesionales**. Actividades Jurídicas, Actividades de Consultoría en Gestión Empresarial, Servicios de Arquitectura, Actividades de Fotografía o Veterinaria estarían incluidos entre otros.

Antes de la crisis financiera y el “boom de la construcción” el sector de la construcción fue uno de los más relevantes en cuanto a la mano de obra empleada, impacto económico y presencia empresarial. Desde el año 2010-2020 presenta cierta estabilidad, vinculada a reformas y pequeñas obras más que a la gran promoción inmobiliaria anterior.

El sector industrial es testimonial estando su demanda ligada al turismo y al comercio. Encargado fundamentalmente de la fabricación de productos de panadería, reparación de maquinaria y equipos e instalación de máquinas.



Es curioso ver como al analizar las empresas del municipio y actividad principal como hay sectores que han ido adquiriendo relevancia sostenible en el tipo relacionada con el cambio de hábitos de consumo y con la aparición de nuevas necesidades sociales asociadas a la longevidad, la dependencia y la educación. Un tránsito hacia un modelo

centrado en la prestación de determinados servicios dentro de la economía social, emprendimiento social, empresas sociales, el **TERCER SECTOR**.

Fuente: INE

6. MERCADO DE TRABAJO

El objetivo del análisis del mercado laboral de Almuñécar es conocer qué características presenta para poder obtener una radiografía sobre su situación en el periodo 2010-2020 e intentar elaborar algunas conclusiones sobre cómo podría mejorar.

La explotación de datos de afiliaciones de Almuñécar para el periodo 2010-2020 aporta datos desagregados sobre la inclusión de personas físicas en los distintos regímenes. Indicar que la afiliación es *“un acto administrativo mediante el cual la Tesorería General de la Seguridad Social reconoce la condición de incluida en el Sistema de Seguridad Social a la persona física que por primera vez realiza una actividad determinante de su inclusión en el ámbito de aplicación del mismo”*.

Las estadísticas del periodo analizado muestran los reiterados e intensos cambios en los registros en la afiliación a la Seguridad Social en el mercado laboral de Almuñécar, con picos en términos de incremento sobre todo en los meses vinculados a la temporada turística (abril, mayo, junio, julio, agosto y septiembre).

En los 10 años analizados, julio del 2019 es el año donde hay más afiliaciones con un total de 8.548. En contraposición, el peor mes en este periodo fue en enero de 2013 con una afiliación de 4.848 personas.

Históricamente se va visto septiembre como un mes malo para la afiliación al coincidir con el fin de la temporada turística pero los datos demuestran que suelen ser un mes que contiene el empleo vinculándolo al comiendo de la campaña agrícola. El mejor mes de septiembre de la serie histórica analizada lo encontramos en el año 2019 con un total de 7.381 afiliaciones de las que 4.419 corresponden al Régimen General y 2.281 al Régimen Autónomo.

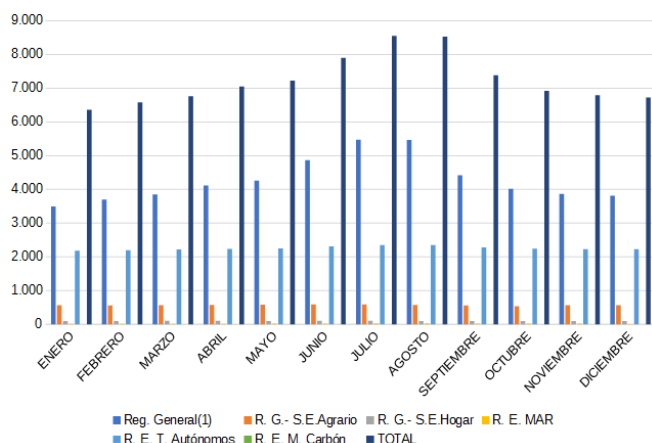

Año 2019. Fuente: Seguridad Social

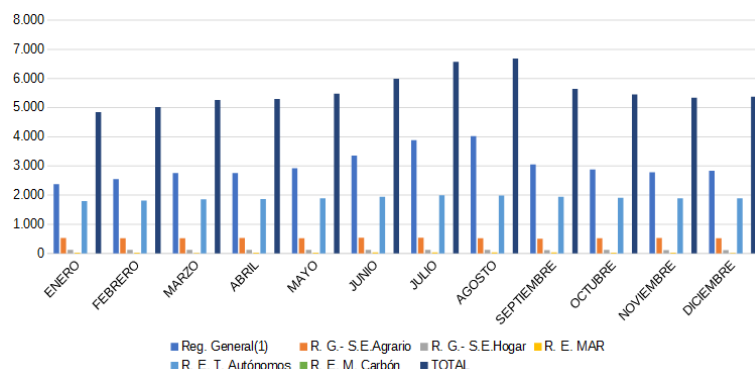

Año 2013. Fuente: Seguridad Social

Todos estos altibajos en la afiliación están vinculados a la temporalidad productiva y al contexto económico del momento.

El *efecto sierra* que aparece en todas las gráficas relativas a afiliación demuestran claramente que el mercado laboral de Almuñécar es estacional, inestable y sensible a los ciclos económicos y a las crisis cíclicas (1992 y 2008) y a las extraordinarias (COVID-19). Entre los picos más altos y los picos más bajos puede darse diferencia media de entre 1.500 y 2.000 afiliaciones. En años donde la temporada turística es mala, diferencia entre enero (5.189 año 2010) y julio (6.566 año 2010) no suele ser tan amplia. En cambio, en años donde la temporada de turística es buena, las diferencias son más amplias, enero 2019 (6.362) y julio (8.548 año 2019).

La dependencia casi exclusiva **sector turístico y servicios**, más sensible a los vaivenes económicos provoca mayor impacto en aquellos trabajadores que tienen más inestabilidad en los ingresos, un posicionamiento social previo con más riesgo y cuyo nivel de cualificación es menor puesto que se trata de actividad donde la exigencia formativa es baja y donde la temporalidad es mayor.

Muchos estos trabajadores de temporada, que en muchas ocasiones lograban mantener su posición social gracias a estos trabajos en el sector turístico, hoy están incorporándose al círculo de la pobreza (económico, brecha digital, energética e incluso alimenticia) pues el sector al que dirigían su actividad hoy está totalmente parado. El COVID-19 y su impacto está siendo desigual para desempleados de larga duración, familias monoparentales, mujeres, mayores de 45 años, etc.

Desde marzo de 2020 con el confinamiento y el posterior desarrollo económico condicionado por la pandemia, se puede apreciar como los datos de afiliación no han caído todo lo que podría esperarse por la crisis que están sufriendo determinados sectores pero es que muchos de los afiliados a la Seguridad Social están inmersos en Expediente de Regulación Temporal de Empleo (ERTE).

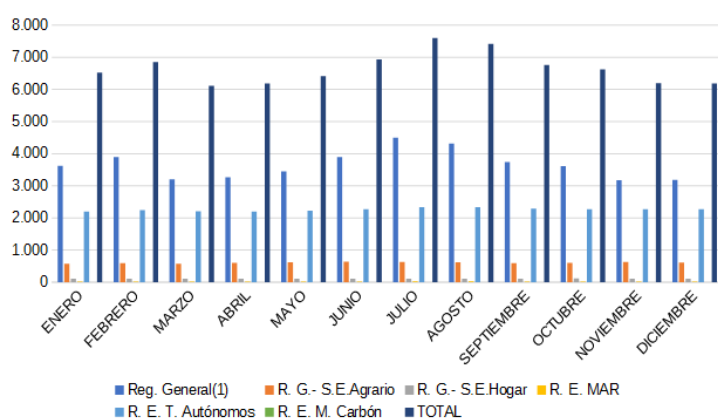

Año 2020. Fuente: Seguridad Social

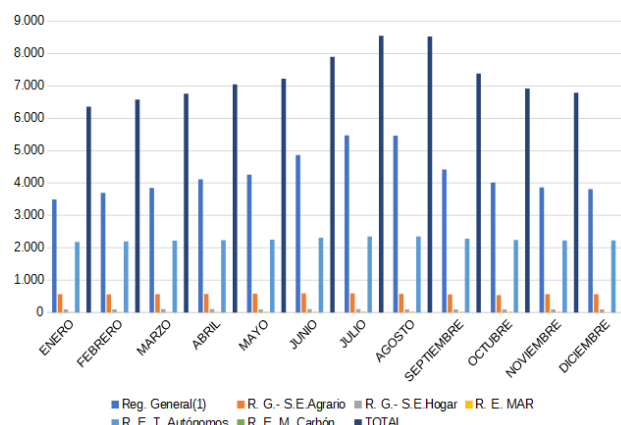

Año 2019. Fuente: Seguridad Social

En la afiliación en Almuñécar, los regímenes predominantes son el General (RG) y el Especial de Trabajadores Autónomos (RETA). En julio de 2019 hay en el municipio 2.354 autónomos y en enero de 2011 sólo 1.792.

Resulta interesante destacar, como Almuñécar siendo un municipio con más de 19 Km de costa, las afiliaciones al **Régimen Especial de los Trabajadores del Mar** son testimoniales. Este régimen regula la protección social de los trabajadores del sector marítimo-pesquero en las siguientes actividades (fuente: Ibermutuamur):

- *Actividades marítimo-pesqueras a bordo de las embarcaciones o buques que se relacionan a continuación, figurando tales personas trabajadoras o armadores en el Rol de los mismos como técnicos o tripulantes:*
 1. *De marina mercante*
 2. *De pesca marítima en cualquiera de sus modalidades*
 3. *De tráfico interior de puertos*
 4. *Deportivas y de recreo*
- *Acuicultura desarrollada en zona marítima o marítimo-terrestre.*
- *Mariscadores, percebeiros, recogedores de algas y análogos.*
- *Buceadores extractores de recursos marinos.*
- *Buceadores con titulación profesional en actividades industriales, incluyendo la actividad docente para la obtención de dicha titulación. Quedan excluidos los buceadores con titulaciones deportivas-recreativas.*
- *Rederos y rederas.*
- *Prácticos de puerto.*

Hemos querido detenernos en esta actividad puesto que, como indicamos, las altas en este régimen son anecdóticas. En diciembre de 2012 había afiliadas 127 personas, en ese mismo mes pero en 2020, sólo 16. Es muy probable que el dato de 2012 se deba a que algunos desempleados volvieron a la actividad pesquera como alternativa laboral pues en esos años la crisis del ladrillo propició la vuelta de personas de trabajadores que habían abandonado al mar por la construcción.

Definitivamente **Almuñécar no mira al mar** a la hora de desarrollar actividades económicas en la **industria azul** con alto potencial: pesca sostenible, acuicultura, construcción naval, transporte marítimo, náutica de recreo, investigación y formación marítima, puertos y actividades portuarias, industrias de extracción marítimas, turismo marítimo y arqueología submarina. Fuente: La Opinión de Málaga.

Según la Profesora de Economía Internacional y de España, Mercedes Rodríguez Molina, “*la industria azul es uno de los clústeres de industrias con elevado potencial de crecimiento (e innovación) que identifica la Unión Europea, y existe un amplio margen para la creación de empleo en este ámbito*”.

Al analizar el mercado de trabajo local de Almuñécar es conveniente revisar un indicador clave como “Paro Registrado”. Este está constituido por el total de demandantes de empleo en alta existentes a final de mes. Las cifras examinadas del periodo de referencia 2010-2020, recogen el número medio de personas paradas registradas de 18 a 65 años por sexos a 31 de diciembre de 2020 según datos proporcionados por el Servicio Andaluz de Empleo y el Observatorio Argos.

Se han analizado otros indicadores relevantes sobre el Mercado de Trabajo de Almuñécar, que es conveniente definir y que representan valores medios anuales.

- **Demandas de Empleo (PDE)** entendidas estas como las existentes en situación de alta en la base de datos del Servicio Andaluz de Empleo de Almuñécar. Recogemos a

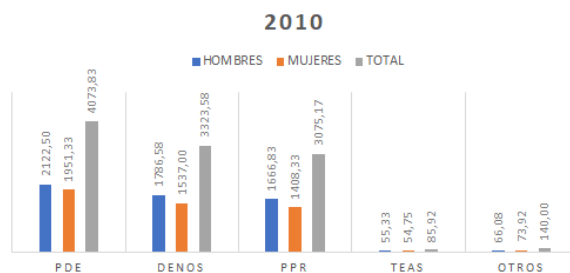

- **Demandantes de Empleo no ocupados (DENOS)**, hace referencia a un concepto más amplio que el “paro registrado” puesto que incluye a otras categorías de demandantes de empleo que no están trabajando y que habitualmente los servicios públicos de empleo no contabilizan como parados registrados como son los demandantes estudiantes, los demandantes que rechazan acciones de inserción laboral, los demandantes de empleo coyuntural, los demandantes de jornada reducida y a los trabajadores eventuales agrícolas subsidiados que están en desempleo a final de mes.

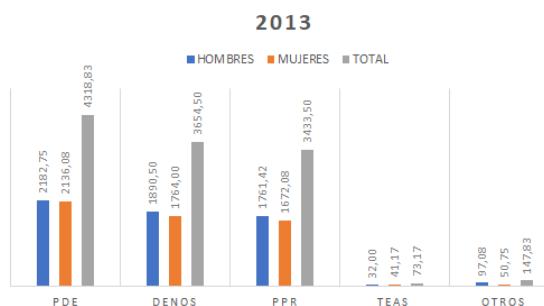

- **Personas paradas registradas (PPR)**. Hace referencia al total de demandas en alta que existen en la oficina del Servicio Andaluz de Empleo de Almuñécar a final de cada mes.

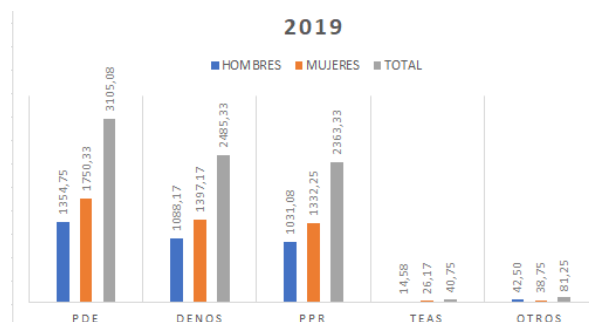

- **Trabajadores Eventuales Agrarios Subsidiados (TEAS)**

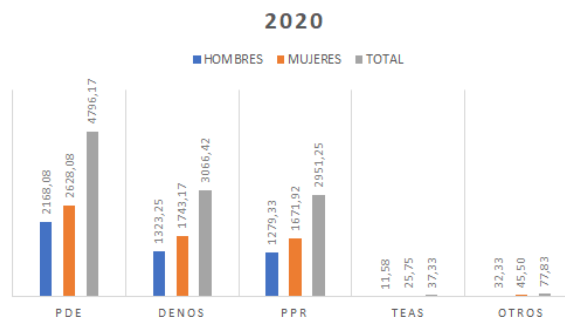

Las cifras medias de paro registrado se aprecian de manera muy marcada los periodos de crisis y de recuperación del mercado laboral en Almuñécar.

En los años 2010, 2011, 2012, 2013, 2014 y 2015 aún estamos sumidos en la crisis económica financiera que comenzó en el 2008 cuyas consecuencias se han ido arrastrando 7 años. El 2016 emerge como el año donde la recuperación económica es ya manifiesta pues, como se puede apreciar el paro baja de los 3.000 (2.883).

Los datos del año 2019 reflejan que la recuperación económica ya es una realidad (2.357) pero esta tendencia positiva queda interrumpida de manera abrupta por la aparición del COVID-19 y las consecuencias económicas que arrastra. El año 2020 es un ejercicio nefasto para el empleo rozando ya niveles propios de las crisis anterior (2.909).

La tasa de paro y el paro registrado demuestra que la población con mayor nivel de cualificación elude mejor el desempleo.

El mayor número de personas paradas registradas presenta un nivel de estudios secundarios (incluye ESO, FP Grado Medio y bachillerato).

En el año 2010 el 67,10% (2.026) de los parados registrados tenían estudios secundarios frente al 7,3% (224) que tenían estudios postsecundarios (FP Grado Superior, Grados o Máster). En este año el 17,36% tienen estudios primarios incompletos (532).

Si recorremos 10 años más, los datos muestran algunas diferencias pero la conexión entre nivel de cualificación bajo y mayor nivel de desempleo sigue siendo una realidad patente. Año 2020, el 64,40% (1.873) presenta un nivel de estudios secundarios, 11,40% tienen estudios postsecundarios (334 aumento del 3,3% 10 años después) y el 12,50% tienen estudios primarios incompletos (364).

El IECA recoge determinados indicadores sobre la tipología de contratos en Almuñécar que reflejan que el mercado laboral local es precario e inestable con prevalencia de la temporalidad y la dependencia casi en exclusiva del sector servicios.

Los datos de contratos registrados se obtienen de la información aportada por las Oficinas del Servicio Andaluz de Empleo donde se formalizan los registros de los contratos y sus prórrogas, y de las propias empresas que efectúan los registros de manera telemática a través de la aplicación Gescontrata y Contrata. Las fuentes documentales utilizadas para este análisis han sido Argos, SEPE e IECA

Analizando los datos de contratos en Almuñécar en la serie histórica 2010-2020 se pueden extraer varias conclusiones que definen el mercado laboral existente.

En el periodo analizado se registraron en Almuñécar 119.346 contratos de trabajo de los cuales el 96.40% son temporales (115.038) y solo el 3.60% son indefinidos (4.308). Estas cifras vienen a confirmar lo ya expuesto. Almuñécar debe diversificar su economía apostando la estabilidad laboral. Se trata, por tanto, de un mercado laboral desequilibrado y precario donde prevalecen las contrataciones están vinculadas a las puntas de trabajo en temporada turística (Semana Santa y verano).

Paro Registrado			
Año	HOMBRE	MUJER	Total
2010	1.661	1.401	3.062
2011	1.684	1.476	3.160
2012	1.800	1.625	3.425
2013	1.755	1.667	3.422
2014	1.598	1.628	3.226
2015	1.540	1.670	3.210
2016	1.359	1.524	2.883
2017	1.184	1.422	2.606
2018	1.109	1.378	2.487
2019	1.027	1.330	2.357
2020	1.259	1.650	2.909



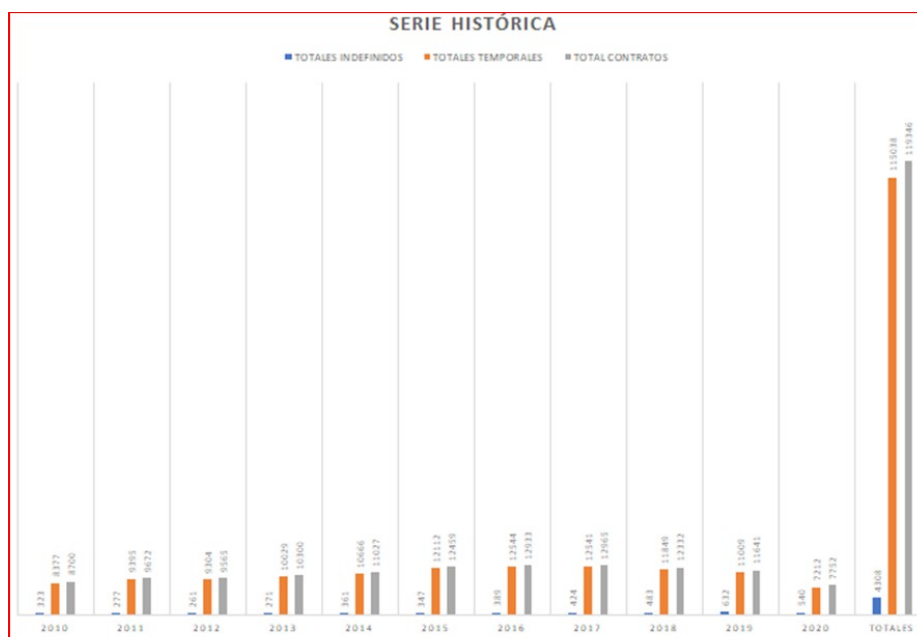

Fuente: IECA

Es el año 2019 el que presenta más contratos indefinidos, 632 siendo el año 2012 el que menos con 261. Datos paupérrimos si vemos la enorme cantidad de contratos temporales que se han concertado.



El sector servicios es el predominante en el mercado laboral de Almuñécar. Casi todas las contrataciones son asumidas por este sector. Es muy significativo ver como hay una diferencia de 3.717 contratos celebrados entre el año 2019 y 2020. La crisis COVID-19 ha afectado de manera muy dura a este sector.

El sector agrícola es el segundo en cuanto a la contratación aunque la diferencia con el sector servicios es muy grande. Indicar que la agricultura no presenta cambios muy abruptos en cada ejercicio.

7. CONCLUSIONES

Queda claramente reflejado que el peso del sector servicios es muy elevado y que la economía local carece de una diversificación económica que pudiera mitigar las potenciales malas temporadas turísticas vinculadas a determinados periodos de crisis (financiera y COVID-19).

En todas las economías avanzadas la mayor parte del empleo lo generan las actividades terciarias. El problema es que el turismo intensivo y estacional como motor principal del empleo y la economía en Almuñécar es muy sensible a inestabilidades políticas, económicas, sociales y sanitarias.

Esta elevada dependencia requiere de un cambio de modelo económico. Este debe ser un objetivo prioritario puesto que esta tipología de mercado laboral conlleva la escasez de condiciones dignas, contratos precarios, grandes dificultades de las personas demandantes de empleo de poder reunir los requisitos para poder solicitar las prestaciones o los subsidios por desempleo y futuras pensiones muy bajas (pensiones no contributivas).

A su vez, esta dependencia sectorial favorece la proliferación de la economía sumergida y de las contrataciones en fraude de ley (más horas de trabajo de las estipuladas en contrato, categorías laborales por debajo de las desempeñadas realmente, etc). La calidad turística también debe reflejarse en ofrecer a los trabajadores condiciones dignas. Estos a su vez, deben iniciar un proceso permanente de mejora en su cualificación que les permita ofrecer mano de obra profesionalizada y actualizada.

Esta falta de cumplimiento contractual, las condiciones salariales, la imposibilidad de conciliar la vida laboral y familiar, etc., provoca que no se cumplan las expectativas de las personas que trabajan en el sector, por lo que tienden a buscar trabajos mejores en otros ámbitos siendo la alta rotación otra característica definitoria de la situación del empleo y la contratación en Almuñécar.

Se están produciendo nuevas incorporaciones a la desigualdad. Colectivos que han deambulado de manera permanente fuera de los círculos de la pobreza (trabajadores de temporada). El impacto social y en el empleo por tanto, está siendo desigual (cualificados vs baja cualificación, temporales-indefinidos, inmigrantes-nacionales, madres solteras, trabajadores del mercado laboral informal, etc).

Las políticas municipales de empleo no deben dirigirse a la oferta de una amalgama de curso obsoletos y asistenciales donde la mayor motivación del alumno participante es percibir una beca por asistencia. Es más que evidente, que rara vez los participantes, una vez finalizado el curso logran encontrar empleo relacionado con las especialidades del curso (Ej: curso pintura, albañilería o peón agrícola). La oferta formativa municipal debe basarse en un diagnóstico de necesidades formativas previo buscando mejor la cualificación de los desempleados vinculados a los nuevos yacimientos de empleo.

Es importante destacar, que pese a este contexto y teniendo en cuenta los niveles de cualificación de los desempleados del municipio, en los últimos 10 años se ha producido un desmantelamiento de la amplia infraestructura existente en Almuñécar destinada a la formación, el empleo y el autoempleo.

Infraestructuras municipales desmanteladas o abandonadas:

- Centro de Iniciativa Empresarial. Desmantelado para uso como edificio de Urbanismo sin creación de uno nuevo.
- Centro Municipal "Antiguo Matadero". Abandonado y con otro uso.
- Aula de Peluquería y Estética Antigua Casa de Maestros de San Sebastián. Desmantelada.
- Restaurante Escuela Horno de Cándida. Cerrado.
- Restaurante Escuela Casa Morgan. En venta.
- Hotel Escuela Palacete del Corregidor. Alquilado sin uso como escuela.

Desde la perspectiva local, se deben diseñar estrategias abiertas y participativas a medio y largo plazo (más allá de una legislatura) a través de un Pacto Local de Empleo. Este sería el marco colaborativo en el que todos los agentes políticos, económicos, sociales y educativos reflexionen y debatan sobre las estrategias y acciones a seguir que posibiliten una autentica transformación del mercado laboral y la economía local.

El crecimiento inclusivo y la diversificación económica deben dirigirse hacia sectores alternativos que pueden tener relevancia en Almuñécar eliminando la dependencia actual:

- **Energías renovables:** producción de energía eléctrica marina, biocombustibles, solar y eólica. Especialización en reciclaje agrícola.
- **Industria Sanitaria y Servicios Sociales.** La preocupación por la salud y el bienestar personal han aumentado considerablemente con el COVID-19. Esto va a generar oportunidades económicas con el fortalecimiento de los sistemas sanitarios (Centros de Investigación Biomédica, telemedicina, Centros de Día Internacionales, etc).
- **Turismo de Trabajo on line.** Atracción hacia la red de hoteles y turismo residencial teletrabajadores europeos que puedan realizar desde aquí su actividad conectando por avión desde Málaga con cualquier ciudad de Europa.
- **Comercio internacional e industria agrícola transformadora.** Especializada en subtropicales siempre desde la sostenibilidad.
- **Consumo local y de cercanía. Comercio alternativo con base social:** mercados alternativos permanentes para la comercialización de productos de artesanía, segunda mano, agricultura, etc. Comercio local tradicional potenciado en espacios como Mercados Municipales.
- **Industria Cultural.** Producciones cinematográficas en el territorio, potenciación del patrimonio local, representaciones teatrales, festivales, etc.
- **Industria azul:** pesca sostenible, acuicultura, construcción naval, transporte marítimo, náutica de recreo, investigación y formación marítima, puertos y actividades portuarias, industrias de extracción marítimas, turismo marítimo y arqueología submarina.